



DAROVACÍ SMLOUVA

(dále jen "**Smlouva**") uzavřená podle ustanovení § 2055 a násl. zákona č. 89/2012 Sb., občanský zákoník, v platném znění

mezi níže uvedenými smluvními stranami:

a-net Liberec s.r.o.

IČ: 286 87 965

se sídlem Hodkovická 109, Liberec, PSČ 463 12

jednající: Marek Brož, jednatel

(dále jen "**Dárce**")

a

Statutární město Liberec

IČ: 002 62 978

se sídlem nám. Dr. E. Beneše 1, Liberec I - Staré Město, PSČ 460 59

zastoupeno: Mgr. Martinou Rosenbergovou, primátorkou města

ve věcech smluvních: Mgr. Martina Rosenbergová, primátorka města

(dále jen "**Obdarovaný**")

(Dárce a Obdarovaný dále též jen jako "**Smluvní strany**")

PREAMBULE

Vzhledem k tomu, že:

- (A) Dárce je výlučným vlastníkem Daru, jak je definován níže;
- (B) Dárce má zájem bezplatně převést Dar do vlastnictví Obdarovaného; a
- (C) Obdarovaný má zájem Dar přijmout do svého vlastnictví;

dohodly se Smluvní strany na následujícím:

1. ÚVODNÍ USTANOVENÍ

1.1 Dárce prohlašuje, že má ve výlučném vlastnictví následujících devět kabelových komor v rámci přípoložce se společností VYDIS a.s., se sídlem Dolní Břežany, 5.května 16, PSČ 252 41, IČ: 24660345:

- 1. kabelovou komoru na pozemku parc. č. 602/174 (detailní poloha komory zakreslena v Příloze č. 1 této Smlouvy),

2. kabelovou komoru na pozemku parc. č. 602/155 (detailní poloha komory zakreslena v Příloze č. 1 této Smlouvy),

to vše nacházející se v katastrálním území Staré Pavlovice, obec Liberec, okres Liberec, zapsané v katastru nemovitostí vedeném Katastrálním úřadem pro Liberecký kraj, Katastrální pracoviště Liberec;

3. kabelovou komoru na pozemku parc. č. 59 (detailní poloha komory zakreslena v Příloze č. 2 této Smlouvy),

to vše nacházející se v katastrálním území Nové Pavlovice, obec Liberec, okres Liberec, zapsané v katastru nemovitostí vedeném Katastrálním úřadem pro Liberecký kraj, Katastrální pracoviště Liberec;

4. kabelovou komoru na pozemku parc. č. 1422/1 (detailní poloha komory zakreslena v Příloze č. 2 této Smlouvy),

to vše nacházející se v katastrálním území Ruprechtice, obec Liberec, okres Liberec, zapsané v katastru nemovitostí vedeném Katastrálním úřadem pro Liberecký kraj, Katastrální pracoviště Liberec;

5. kabelovou komoru na pozemku parc. č. 6079 (detailní poloha komory zakreslena v Příloze č. 3 této Smlouvy),

6. kabelovou komoru na pozemku parc. č. 2235/3 (detailní poloha komory zakreslena v Příloze č. 4 této Smlouvy),

7. kabelovou komoru na pozemku parc. č. 5948/1 (detailní poloha komory zakreslena v Příloze č. 5 této Smlouvy),

8. kabelovou komoru na pozemku parc. č. 5938/1 (detailní poloha komory zakreslena v Příloze č. 6 této Smlouvy),

9. kabelovou komoru na pozemku parc. č. 5866 (detailní poloha komory zakreslena v Příloze č. 7 této Smlouvy),

to vše nacházející se v katastrálním území Liberec, obec Liberec, okres Liberec, zapsané v katastru nemovitostí vedeném Katastrálním úřadem pro Liberecký kraj, Katastrální pracoviště Liberec;

(všechny kabelové komory dále společně jen "Dar"),

2. PŘEDMĚT A ÚČEL SMLOUVY

- 2.1 Dárce tímto daruje Dar spolu s jeho veškerými součástmi a příslušenstvím Obdarovanému.

- 2.2 Obdarovaný potvrzuje, že je mu znám stav Daru, s převodem Daru souhlasí a Dar přijímá do svého vlastnictví.

3. PROHLÁŠENÍ SMLUVNÍCH STRAN

3.1 Dárce prohlašuje, že:

- 3.1.1 tato Smlouva byla Dárce a jeho příslušnými orgány řádně schválena a podepsána, a představuje platný, závazný a vynutitelný závazek Dárce;
- 3.1.2 k uzavření této Smlouvy nepotřebuje jakýkoliv další souhlas nebo povolení třetí osoby;
- 3.1.3 je ke dni podpisu této Smlouvy výlučným vlastníkem Daru a není jakkoliv smluvně či zákonně omezen v dispozici s Darem;
- 3.1.4 Dar je ke dni podpisu této Smlouvy prostý a čistý od jakýchkoliv dluhů, břemen, zástavních práv, ať zákonných, smluvních či vzniklých na základě rozhodnutí soudu nebo správního úřadu, omezení, služebností, jakýchkoliv faktických vad a právních vad, jakýchkoliv splatných daňových a finančních závazků a práv třetích osob jakéhokoliv druhu;
- 3.1.5 po dni podpisu této Smlouvy jakkoliv nezadluží, nezatíží, nepronajme, neprodá, nedaruje, nepřevede, nevloží, ani jinak nebude usilovat o převod Daru (zcela či částečně) a nepodepíše, nezruší či nezmění žádnou smlouvu, dokument či ujednání ohledně jakékoliv části Daru bez předchozího písemného souhlasu Obdarovaného;
- 3.1.6 zajistí, aby se stav Daru mezi dnem podpisu této Smlouvy a převzetím Daru Obdarovaným nezhoršil a bude během této doby odpovědný za veškeré škody, které by vznikly na Daru či by byly způsobeny třetím osobám v souvislosti s Darem;
- 3.1.7 Dar není ani se mezi dnem podpisu této Smlouvy a převzetím Daru Obdarovaným nestane předmětem zahrnutým do konkursní podstaty ani se nestane předmětem řízení o výkon exekučního, soudního nebo správního rozhodnutí, a že Dar, ani jeho část, nebyl za dobu, kdy je měl a má Dárce ve svém vlastnictví, vložen do základního kapitálu žádné obchodní společnosti či družstva;
- 3.1.8 Dar není ani se nestane předmětem restitučních ani dědických nároků;
- 3.1.9 není vůči němu vedeno jakékoliv soudní, správní nebo jiné řízení způsobilé ve svém důsledku zmařit účel této Smlouvy, ani ke dni uzavření této smlouvy neexistuje žádný důvod k jejich vedení; a
- 3.1.10 uhradí Obdarovanému všechny Obdarovaným zaplacené pohledávky daní a poplatků (včetně jejich příslušenství) ve vztahu k Daru, pokud byly splatné a současně by byly příslušným orgánem vyměřeny za období přede dnem převzetí Daru Obdarovaným.

3.2 Obdarovaný prohlašuje, že:

- 3.2.1 tato Smlouva byla Obdarovaným a jeho příslušnými orgány řádně schválena a podepsána, a představuje platný, závazný a vynutitelný závazek Obdarovaného;
- 3.2.2 k uzavření této Smlouvy nepotřebuje jakýkoliv souhlas nebo povolení třetí osoby; a
- 3.2.3 není vůči němu vedeno jakékoliv soudní, správní nebo jiné řízení způsobilé ve svém důsledku zmařit účel této Smlouvy, ani ke dni uzavření této Smlouvy nezná žádný důvod k jejich vedení.

4. POVINNOSTI SMLUVNÍCH STRAN

- 4.1 Pro vyloučení jakýchkoliv pochybností si Smluvní strany sjednávají, že v souvislosti s převáděným darem nepřechází na obdarovaného žádné závazky Dárce.
- 4.2 Dárce a Obdarovaný prohlašují, že si poskytnou bezodkladně veškerou součinnost potřebnou pro řádné a včasné naplnění účelu této Smlouvy.
- 4.3 Dárce se zavazuje Dar Obdarovanému předat nejpozději do tří (3) pracovních dnů ode dne podpisu této Smlouvy oběma Smluvními stranami. O předání a převzetí Daru bude při předání a převzetí Daru vyhotoven předávací protokol, který bude podepsán oběma Smluvními stranami.
- 4.4 Dárce se zavazuje, že při předání Daru Obdarovanému předá veškerou dokumentaci k daru, zejména: geometrické plány, geodetické zaměření skutečného stavu přípoložce, schematické plány, územní rozhodnutí, smlouvy o smlouvách budoucích o zřízení věcného břemene apod. (dále jen "**Dokumentace**"). O předání a převzetí Dokumentace bude při předání a převzetí Dokumentace vyhotoven samostatný předávací protokol, který bude podepsán oběma Smluvními stranami.
- 4.5 Vlastnické právo k Daru přechází na Obdarovaného dnem účinnosti této Smlouvy.

5. ZÁVĚREČNÁ USTANOVENÍ

5.1 Oddělitelnost.

Pokud se jakékoliv ustanovení této Smlouvy stane neplatným či nevymahatelným, nebude to mít na vliv na platnost a vymahatelnost ostatních ustanovení této Smlouvy. Smluvní strany se zavazují nahradit neplatné nebo nevymahatelné ustanovení novým ustanovením, jehož znění bude odpovídat úmyslu vyjádřenému původním ustanovením a touto Smlouvou jako celkem.

5.2 Úplnost.

Tato Smlouva obsahuje úplnou dohodu Smluvních stran ve věci předmětu této Smlouvy, a nahrazuje veškeré ostatní písemné či ústní dohody dříve učiněné ve věci předmětu této Smlouvy.

5.3 Vzdání se práva.

Jestliže kterákoli ze Smluvních stran přehlédne nebo promine jakékoliv neplnění, porušení, prodlení nebo nedodržení nějaké povinnosti vyplývající z této Smlouvy, pak takové jednání nezakládá vzdání se takové povinnosti s ohledem na její trvající nebo následné neplnění, porušení nebo nedodržení a žádné takové vzdání se práva nebude považováno za účinné, pokud nebude pro každý jednotlivý případ vyjádřeno písemně.

5.4 Zveřejnění.

Smluvní strany souhlasí, že tato Smlouva může být zveřejněna na webových stránkách Statutárního města Liberec (www.liberec.cz), s výjimkou osobních údajů fyzických osob uvedených v této Smlouvě.

5.5 Platnost a účinnost.

Tato Smlouva nabývá platnosti a účinnosti dnem jejího podpisu oběma Smluvními stranami.

5.6 Stejnopisy.

Tato Smlouva je vyhotovena ve čtyřech (4) stejnopisech s platností originálu, přičemž Dárce a Obdarovaný obdrží po dvou (2) vyhotoveních.

5.7 Rozhodné právo.

Tato Smlouva a vztahy z ní vyplývající se řídí právem České republiky, zejména zákonem č. 89/2012 Sb., občanský zákoník, v platném znění.

5.8 Změny a doplňky.

Veškeré změny této Smlouvy musí být vyhotoveny písemně formou číslovaných dodatků podepsaných Smluvními stranami.

5.9 Přílohy.

Veškeré přílohy této Smlouvy tvoří její nedílnou součást, přičemž se jedná o následující:

5.9.1 katastrální mapa se zakreslením kabelové komory na pozemku parc. č. 602/174 a kabelové komory na pozemku parc. č. 602/155 v katastrálním území Staré Pavlovice (Příloha č. 1);

5.9.2 katastrální mapa se zakreslením kabelové komory na pozemku parc. č. 59 v katastrálním území Nové Pavlovice a kabelové komory na pozemku parc. č. 1422/1 v katastrálním území Ruprechtice (Příloha č. 2);

- 5.9.3 katastrální mapa se zakreslením kabelové komory na pozemku parc. č. 6079 v katastrálním území Liberec (Příloha č. 3);
- 5.9.4 katastrální mapa se zakreslením kabelové komory na pozemku parc. č. 2235/3 v katastrálním území Liberec (Příloha č. 4);
- 5.9.5 katastrální mapa se zakreslením kabelové komory na pozemku parc. č. 5948/1 v katastrálním území Liberec (Příloha č. 5);
- 5.9.6 katastrální mapa se zakreslením kabelové komory na pozemku parc. č. 5938/1 v katastrálním území Liberec (Příloha č. 6);
- 5.9.7 katastrální mapa se zakreslením kabelové komory na pozemku parc. č. 5866 v katastrálním území Liberec (Příloha č. 7);

Tato Smlouva byla schválena usnesením Rady statutárního města Liberec č. 134/2014 dne 18.2.2014 a usnesením Zastupitelstva statutárního města Liberec č. 27/2014 dne 27.2.2014.

Smluvní strany prohlašují, že si tuto Smlouvu přečetly, s jejím zněním souhlasí a na důkaz pravé a svobodné vůle připojují níže své podpisy.

V Liberci dne 2014

a-net Liberec s.r.o. jako Dárce

 a-net Liberec s.r.o.
tel.: 776 636 666
www.anetliberec.cz info@anetliberec.cz
Hodkovická 109 Liberec XXIII - Doubr
IČ: 28687965 DIČ: CZ28687965

Jméno: Marek Brož
Funkce: jednatel

V Liberci dne 02-04-2014
2014

Statutární město Liberec jako Obdarovaný



Mgr. Martina Rosenbergová 16 *
primátorka Statutárního města Liberec

Podle ověřovací knihy č.: 195 Magistrátu města Libereč

pořadové číslo - legalizace: 11/2014
vlastnoručně podepsal - uznal podpis na listině za vlastní

MAREK BDOX
jméno/a, příjmení žadatele

02. 1984 LIBEŘEC
datum a místo narození žadatele

UAD TEPLÁRNŮV 631/5, LIBEŘEC
adresa místa trvalého pobytu - adresa místa pobytu na území České republiky - adresa bydliště mimo území České republiky

č. OP 202019124
druh a číslo dokladu, na základě kterého byly zjištěny osobní údaje, uvedené v této ověřovací doložce

V Liberci dne: 29. 3. 2014
Jméno, příjmení a podpis ověřující osoby: MARCELA ŠULCOVÁ

Otisk úředního razítka:  *Uud csta*

Příloha č.1

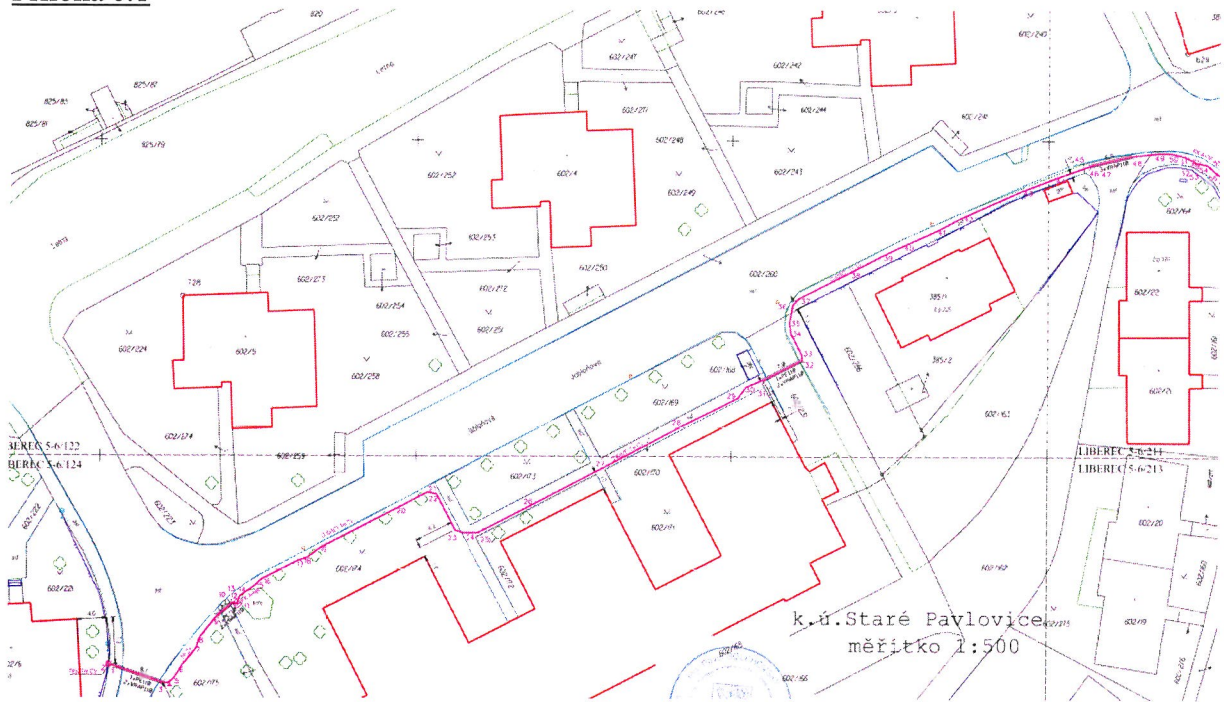

Příloha č.2

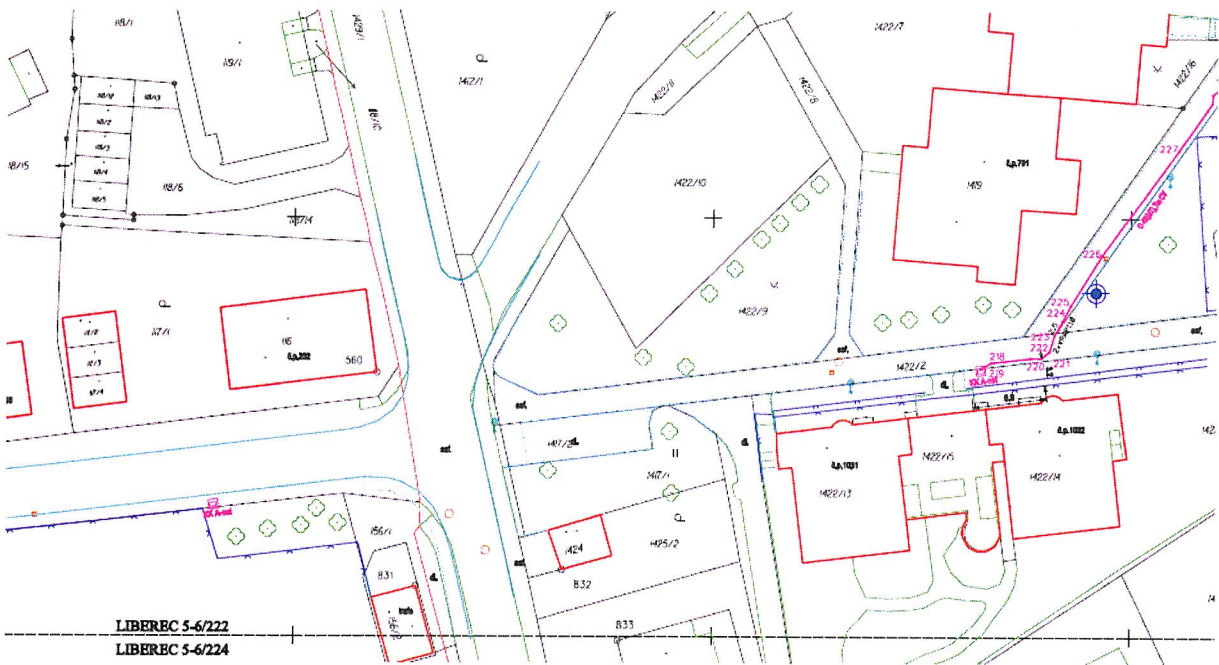

Příloha č.3

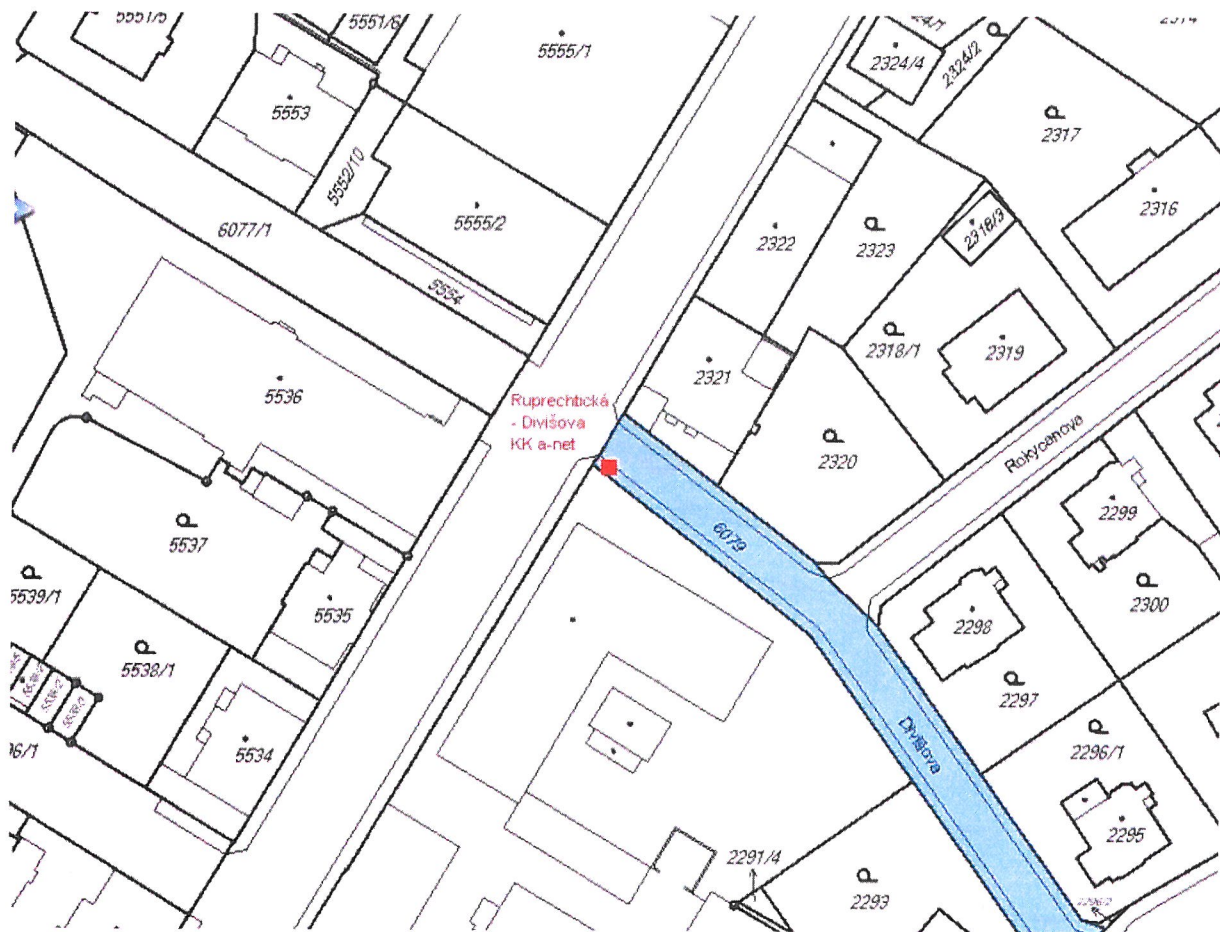

Příloha č.4

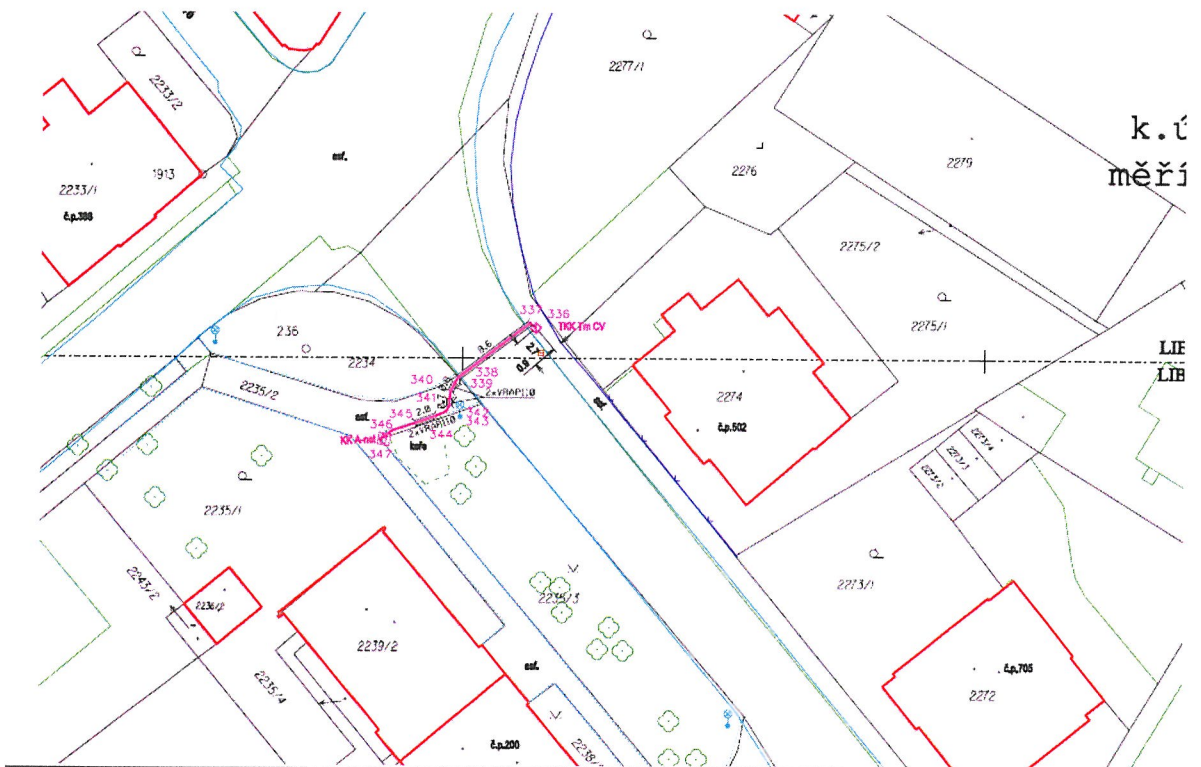

Příloha č.5

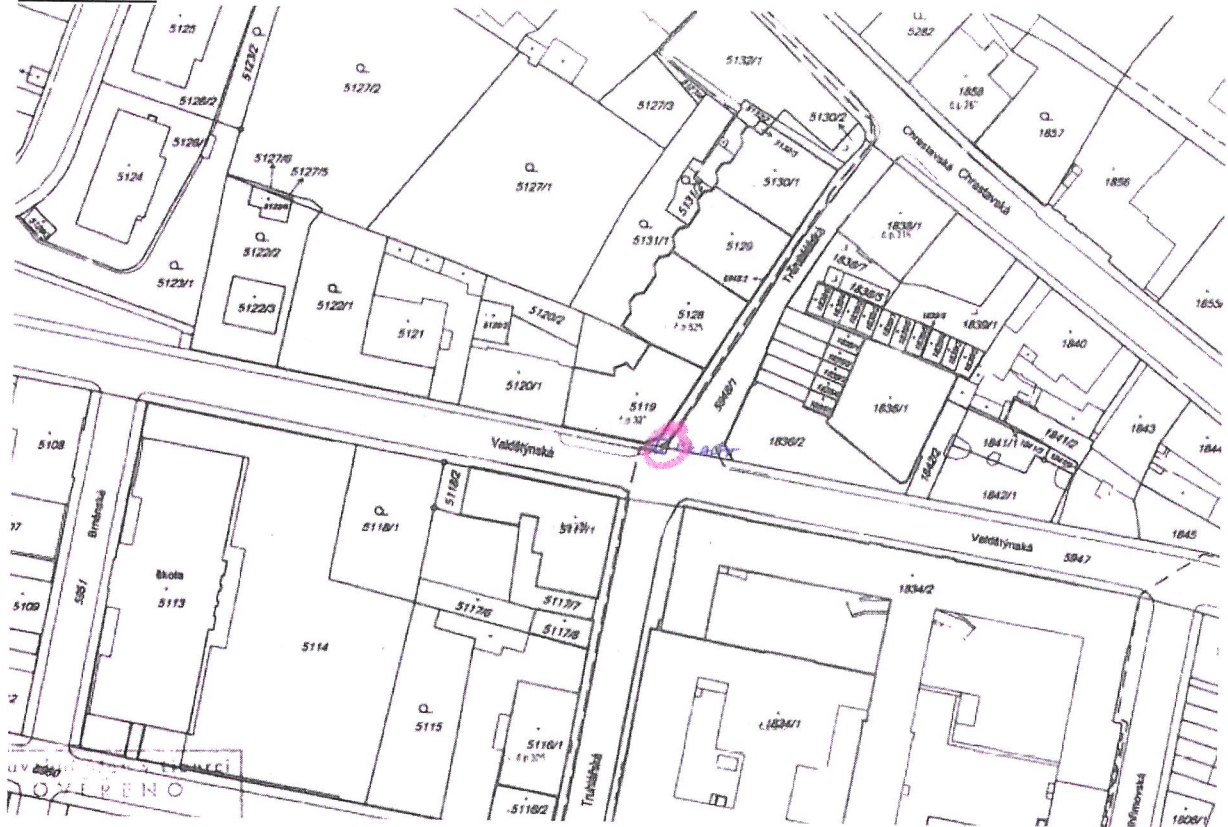

Příloha č.6

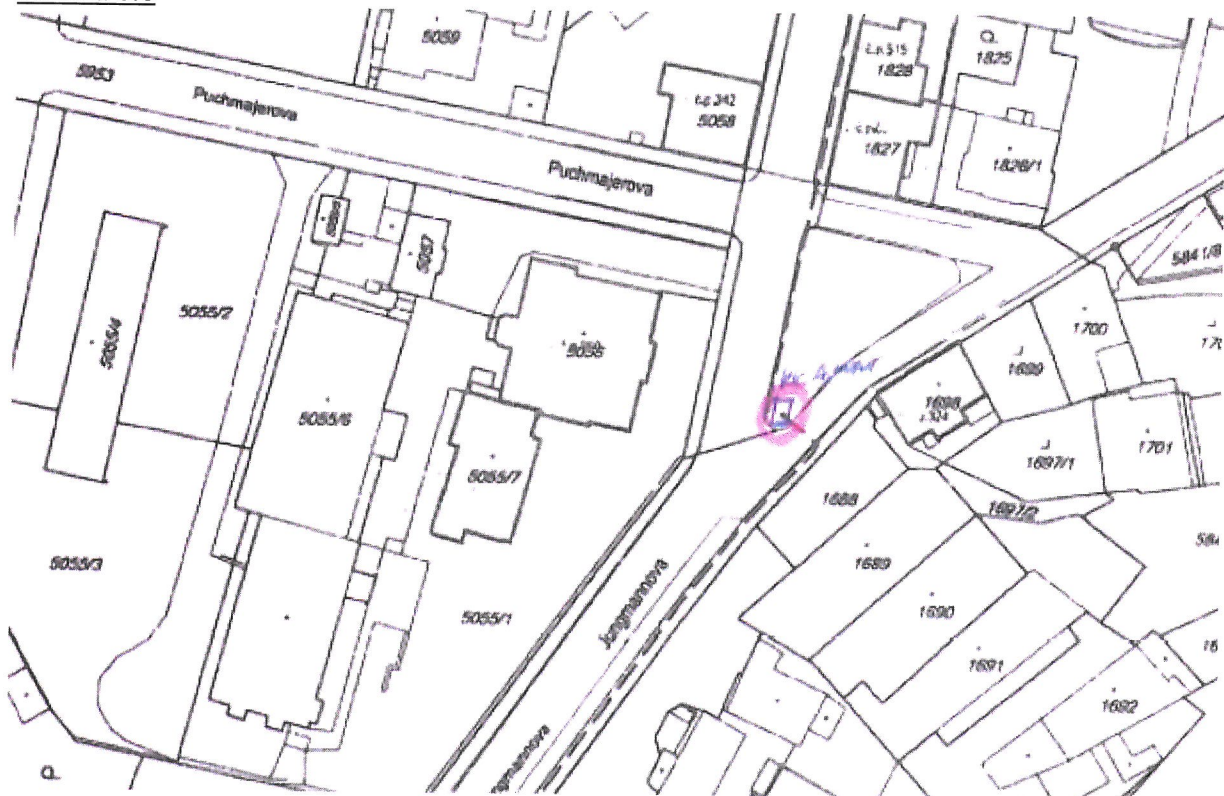

Příloha č.7

